

ORGANY QUASI-SĄDOWE

	ORGANY SĄDOWE	ORGANY QUASI-SĄDOWE
Organy rozstrzygające	+	+
Orzekanie	+	+
Wydawanie orzeczeń w imieniu państwa	+	-
Cechy wymiaru sprawiedliwości	+	- Nie posiadają wszystkich
Jednolity charakter grupy organów	+	-

```
graph TD; A[ORGANY QUASI-SĄDOWE] --- B[IZBY MORSKIE]; A --- C[SĄDY POLUBOWNE]
```

ORGANY QUASI-SĄDOWE

IZBY MORSKIE

SĄDY POLUBOWNE

IZBY MORSKIE



Podstawa prawna:

Ustawa o izbach morskich (tekst jedn.: Dz.U. z 2016 r. poz. 1207)

- ## Organ quasi-sądowy powołany do badania okoliczności **faktycznych** w sprawach z zakresu wypadków morskich

Art. 1

1. Do właściwości izb morskich należy:

1) orzekanie w sprawach z wypadków morskich;

2) rozpoznawanie innych spraw przekazanych izbom morskim odrębnymi przepisami.

□ Wewnętrzna struktura organizacyjna:

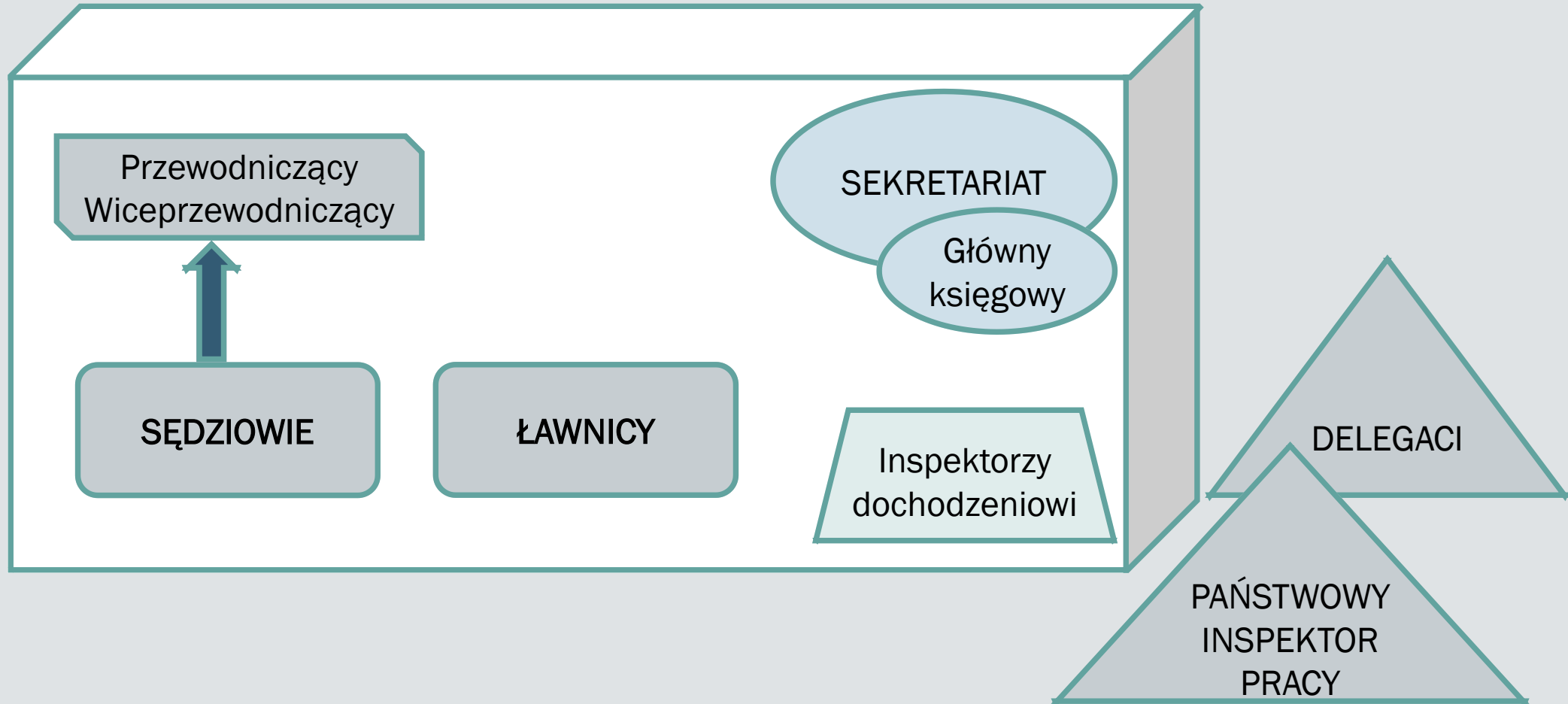

SĘDZIOWIE

- Delegowani przez Ministra Sprawiedliwości spośród sędziów sądów powszechnych
- Wymagana znajomość zagadnień morskich w zakresie spraw należących do właściwości izb morskich
- Zachowują prawa i obowiązki przewidziane w przepisach dotyczących sędziów sądów powszechnych.

ŁAWNICY

- Powoływani przez Ministra właściwego do spraw gospodarki morskiej
- Spośród osób posiadających wysokie kwalifikacje zawodowe i praktykę w zakresie zagadnień występujących w sprawach rozpoznawanych przez izby morskie
- Na okres lat trzech

Przewodniczący + Wiceprzewodniczący

- Powoływani przez Ministra Sprawiedliwości w porozumieniu z ministrem właściwym do spraw gospodarki morskiej
-

SEKRETARIAT

- Obsługa Izby Morskiej

Kierownik Sekretariatu:

- Podlega **Przewodniczącemu** Izby Morskiej
 - Nadzoruje pracę sekretariatu
-

□ Podmioty mogące występować przed Izłą Morską:

Delegaci i ich zastępcy

- Minister gospodarki morskiej i żeglugi śródlądowej ustanawia delegata oraz jednego lub więcej zastępców delegata
- Spośród osób posiadających wysokie kwalifikacje zawodowe i praktykę w zakresie żeglugi morskiej.
- Delegat Ministra gospodarki morskiej i żeglugi śródlądowej, uczestniczy w postępowaniu przed izbami jako rzecznik interesu publicznego

Państwowy Inspektor pracy

- W sprawach wypadków morskich, które mogą zostać uznane za wypadki przy pracy
- > OBOK Delegata
- Właściwy dla pracodawcy zatrudniającego pracownika, który uległ wypadkowi

- mogą brać udział w dochodzeniu oraz w każdym stanie sprawy przeglądać akta i zgłaszać wnioski

❑ Postępowanie przed Izłą Morską:

A. Instancje:

I. Izba Morska przy Sądzie Okręgowym w Gdańsku z siedzibą w Gdyni
Izba Morska przy Sądzie Okręgowym w Szczecinie

II. Odwoławcza Izba Morska przy Sądzie Okręgowym w Gdańsku z siedzibą w Gdyni

B. Przedmiot postępowania:

Art. 1

1. *Do właściwości izb morskich należy:*

- 1) *orzekanie w sprawach z wypadków morskich;*
- 2) *rozpoznawanie innych spraw przekazanych izbom morskim odrębnymi przepisami.*

C. Kognicja Izb Morskich:

1. *Izby morskie rozpoznają wypadki morskie:*

- 1) *statków o polskiej przynależności;*
- 2) *statków o obcej przynależności, jeżeli wypadek nastąpił na polskich morskich wodach wewnętrznych lub polskim morzu terytorialnym albo jeżeli z wnioskiem o wszczęcie postępowania wystąpił armator lub kapitan takiego statku.*

1a. *(uchylony)*

2. *Sprawy wypadków morskich, w których uczestniczyły jednostki pływające Marynarki Wojennej, Straży Granicznej lub Policji, izby morskie rozpoznają, w odniesieniu do tych jednostek, za zgodą odpowiednio Dowódcy Generalnego Rodzajów Sił Zbrojnych, Komendanta Głównego Straży Granicznej lub Komendanta Głównego Policji.*

❑ Przebieg postępowania przed Izłą Morską:

1. Wypadek morski
2. Zawiadomienie o wypadku właściwej Izby Morskiej
3. Badanie zawiadomienia przez **Przewodniczącego** Izby Morskiej

Zdarzenie nosi cechu wypadku morskiego	Zdarzenie nie nosi cech wypadku morskiego
---	--

4. Wszczęcie postępowania przed Izłą Morską

Art. 23

1. Izba morska może, po wypowiedzeniu się delegata, odmówić wszczęcia postępowania lub wszczęte postępowanie umorzyć, jeżeli rozpoznanie sprawy byłoby niecelowe ze względu na brak interesu publicznego.

2.(uchylony)

3. Postanowienie o odmowie wszczęcia lub o umorzeniu postępowania doręcza się delegatowi oraz zainteresowanemu, który wniósł o rozpoznanie sprawy.

5. Dochodzenie

Art. 27

1. Po wszczęciu postępowania izba morska przeprowadza dochodzenie bezpośrednio przez inspektora dochodzeniowego albo za pośrednictwem kapitanatu (bosmanatu) portu.

6.* Zawieszenie postępowania

Art. 26

1. Jeżeli izbie morskiej wiadomo, że w sprawie rozpoznawanego przez nią wypadku morskiego wszczęto postępowanie karne, izba morska zawiadamia sąd lub prokuratora o toczącym się przed izbą postępowaniu.
2. Izba morska może zawiesić postępowanie, jeżeli wyniki postępowania karnego mogą mieć istotny wpływ na rozstrzygnięcie sprawy.
3. Na postanowienie o zawieszeniu lub odmowie zawieszenia postępowania służy zażalenie.

7. Po przeprowadzeniu dochodzenia:

Skierowanie sprawy przez Przewodniczącego na:	
Rozprawę	Posiedzenie - W celu umorzenia
<p>Art. 29</p> <p>1. Jeżeli przewodniczący izby morskiej uzna, że dochodzenie dostarczyło podstaw do przeprowadzenia rozprawy, wyznacza termin rozprawy, zawiadamia o nim delegata i w miarę możliwości znanych izbie zainteresowanych oraz zarządza wezwanie świadków, a w razie potrzeby biegłych i tłumaczy.</p> <p>2. Jeżeli sprawa dotyczy wypadku określonego w art. 15 ust. 4, przewodniczący izby morskiej zawiadamia również państwowego inspektora pracy.</p> <p>3. Niestawiennictwo delegata, państwowego inspektora pracy lub zainteresowanego nie wstrzymuje rozpoznania sprawy, chyba że izba morska uzna obecność ich na rozprawie za niezbędną.</p> <p>Art. 30</p>	<p>Art. 23</p> <p>1. Izba morska może, po wypowiedzeniu się delegata, odmówić wszczęcia postępowania lub wszczęte postępowanie umorzyć, jeżeli rozpoznanie sprawy byłoby niecelowe ze względu na brak interesu publicznego.</p> <p>2.(uchylony)</p> <p>3. Postanowienie o odmowie wszczęcia lub o umorzeniu postępowania doręcza się delegatowi oraz zainteresowanemu, który wniósł o rozpoznanie sprawy.</p>

8. Rozprawa

Art. 30

1. Na wstępie rozprawy przewodniczący przedstawia stan sprawy na podstawie wyników dochodzenia, po czym izba morska wysłuchuje wyjaśnień osób zainteresowanych, a następnie przeprowadza postępowanie dowodowe.

2. Zainteresowany, którego zeznanie może mieć znaczenie dla ustalenia przebiegu i przyczyn wypadku morskiego, może być przesłuchany jako świadek. Przed przesłuchaniem należy go uprzedzić o prawie odmowy udzielania odpowiedzi na pytania co do okoliczności, których ujawnienie mogłoby narazić na odpowiedzialność za przestępstwo jego samego lub członków jego najbliższej rodziny.

3. Delegatowi, państwowemu inspektorowi pracy i zainteresowanym służy prawo zadawania pytań przesłuchiwanym świadkom i biegłym oraz zgłaszania wniosków dowodowych.

9. Orzeczenie

Art. 36

1. Sentencja orzeczenia powinna zawierać:

1) oznaczenie izby morskiej, która wydała orzeczenie;

2) imiona i nazwiska oraz stopnie i tytuły zawodowe (stanowiska służbowe) członków składu orzekającego;

3) datę i miejsce rozpoznania sprawy i wydania orzeczenia;

4) ustalenie czasu, miejsca i rodzaju wypadku morskiego;

5) dokładne ustalenie przyczyn wypadku ze wskazaniem - o ile to możliwe - statku i osób, których wina spowodowała wypadek, oraz z określeniem stopnia, w jakim przyczyniły się do wypadku, albo stwierdzenie uzasadnionych wątpliwości co do przyczyny wypadku bądź stwierdzenie niemożności jej ustalenia;

6) wskazanie ujawnionych wad i braków w budowie statku, jego wyposażeniu, załadunku lub obsadzeniu załogą, w stanie toru wodnego lub urządzeniach oznakowania nawigacyjnego oraz uchybień w działalności i wad w organizacji instytucji służących bezpieczeństwu żeglugi morskiej;

7) ocenę prawidłowości zachowania się statku po wypadku oraz w razie potrzeby prawidłowości czynności ratowniczych.

2. Jeżeli izba morska stosuje środek, o którym mowa w art. 35 ust. 1 i 2, rozstrzygnięcie o tym powinno być zawarte w sentencji orzeczenia.

10. Odwołanie

Art. 40

- 1. Od orzeczenia wydanego w pierwszej instancji służy odwołanie.*
- 2. Na postanowienia i zarządzenia izby morskiej zamykające drogę do wydania orzeczenia służy zażalenie. Ponadto zażalenie służy tylko w przypadkach przewidzianych w ustawie.*
- 3. Termin do wniesienia odwołania wynosi 14 dni, a do wniesienia zażalenia 7 dni od dnia doręczenia orzeczenia lub postanowienia z uzasadnieniem.*
- 4. Środki odwoławcze wnosi się do Odwoławczej Izby Morskiej za pośrednictwem izby morskiej, która wydała orzeczenie lub postanowienie.*

11. Rozstrzygnięcia Izby Morskiej II Instancji:

Art. 44

- 1. Odwoławcza Izba Morska utrzymuje w mocy, zmienia lub uchyla zaskarżone orzeczenie w całości lub części.*
- 2. W razie stwierdzenia niewyjaśnienia istoty sprawy w częściowym lub pełnym zakresie rozstrzygnięć określonych w art. 35 ust. 1 i 2 oraz w art. 36 ust. 1 pkt 5-7 Odwoławcza Izba Morska uchyla zaskarżone orzeczenie w całości lub w części i przekazuje sprawę izbie morskiej do ponownego rozpoznania.*

12. Apelacja do SA w Gdańsku

Art. 45

1. Od orzeczenia Odwoławczej Izby Morskiej przysługuje apelacja. Apelację wnosi się za pośrednictwem Odwoławczej Izby Morskiej do Sądu Apelacyjnego w Gdańsku w terminie 14 dni od daty doręczenia orzeczenia wraz z uzasadnieniem.
2. Apelacja powinna być sporządzona i podpisana przez adwokata lub radcę prawnego.
3. Jeżeli w wyniku rozpoznania apelacji zaskarżone orzeczenie zostało uchylone w całości lub w części, przy ponownym rozpoznaniu sprawy stosuje się odpowiednio przepisy art. 43 ust. 4 i 5.
4. Na postanowienie Odwoławczej Izby Morskiej wydane w trybie art. 43 ust. 5 lub 6 zainteresowanemu, któremu zawieszono prawo wykonywania uprawnień w żegludze morskiej, przysługuje zażalenie. Zażalenie wnosi się za pośrednictwem Odwoławczej Izby Morskiej do Sądu Apelacyjnego w Gdańsku w terminie 7 dni od daty doręczenia postanowienia wraz z uzasadnieniem.

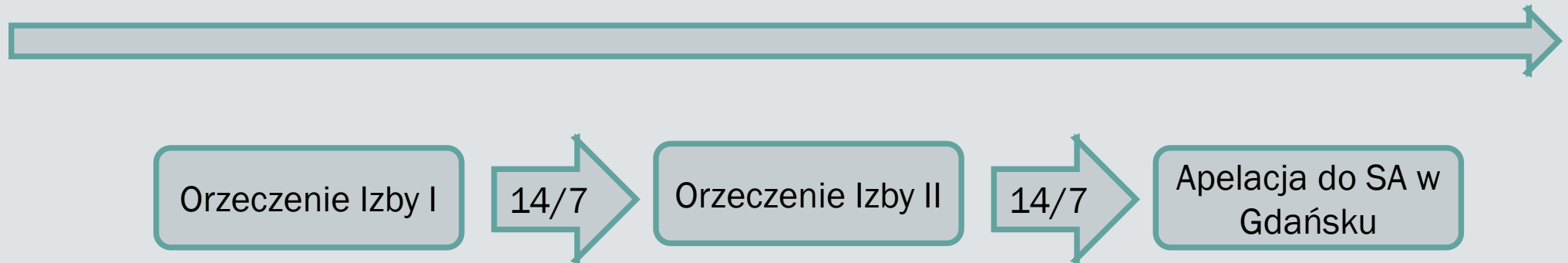

■ Nadzór nad Izbami Morskimi:

MINISTER SPRAWIEDLIWOŚCI

- nad przewodniczącymi i wiceprzewodniczącymi izb morskich
- nad trybem postępowania przed izbami
- Nadzór bezpośredni nad izbami morskimi w zakresie zastrzeżonym Ministrowi Sprawiedliwości sprawuje **prezes sądu okręgowego**, przy którym działa izba morska.

MINISTER GOSPODARKI MORSKIEJ I ŻEGLUGI ŚRÓDLĄDOWEJ

- W pozostałym zakresie

SĄDY POLUBOWNE

- Tzw. Prywatny wymiar sprawiedliwości
- Niepaństwowe organy
- Na mocy umowy stron są władne do rozstrzygnięcia określonej sprawy przy jednoczesnym wyłączeniu działania sądów państwowych
- Rozstrzygnięcie zapada w formie wyroku

❑ Źródła uregulowań dotyczących sądów polubownych

Kodeks postępowania cywilnego A	Konwencje międzynarodowe B
<ul style="list-style-type: none">○ Część V	<ul style="list-style-type: none">○ Konwencja europejska o międzynarodowym arbitrażu handlowym○ Regulamin Arbitrażowy UNCITRAL

A. Sądy Polubowne wg regulacji zawartych w Kodeksie postępowania cywilnego

❑ Podstawa prawna: art. 1154 – 1217 KPC

❑ Przedmiot rozstrzygnięcia:

Art. 1157 KPC:

Jeżeli przepis szczególny nie stanowi inaczej, strony mogą poddać pod rozstrzygnięcie sądu polubownego spory o prawa majątkowe lub spory o prawa niemajątkowe - mogące być przedmiotem ugody sądowej, z wyjątkiem spraw o alimenty.

❑ Rodzaje sądów polubownych:

Art. 1158 KPC:

§ 2. Przepisy części niniejszej stosuje się zarówno do sądu polubownego powołanego do rozstrzygnięcia poszczególnego sporu, jak i składu orzekającego powołanego w ramach stałego sądu polubownego.

Sądy polubowne ad hoc

- Zostaje powołany do rozstrzygnięcia konkretnej sprawy
- Uzależniony od istnienia sprawy

Stale sądy polubowne

- Charakter instytucjonalny
- Nie jest uzależniony od istnienia sprawy
- Sąd Arbitrażowy przy Krajowej Izbie Gospodarczej w Warszawie
- Sąd Polubowny (Arbitrażowy) przy Związku Banków Polskich w Warszawie



Jesteś tu: [Strona główna](#) > [Dla Klientów](#) > [Sąd Polubowny](#)

▸ Dla Klientów

- Arbitr Bankowy
- Sąd Polubowny
- Bezpieczny Bank
- Poradniki i Rekomendacje
- Zastrzeżenie dokumentów
- Obsługa konsumentów
- Edukacja ekonomiczna
- Sąd Polubowny przy KNF
- Obsługa osób z niepełnosprawnościami

Sąd Polubowny

Sąd Polubowny (Arbitrażowy) przy Związku Banków Polskich w Warszawie został powołany uchwałą Walnego Zgromadzenia Związku Banków Polskich z dnia 6 marca 1992 r.

Właściwość Sądu Polubownego (Arbitrażowego) przy Związku Banków Polskich zależy od istnienia tzw. zapisu na sąd polubowny. Zapis to pisemna umowa poddająca powstały spór lub spór mogący powstać w przyszłości między stronami, pod rozstrzygnięcie Sądu Polubownego (Arbitrażowego) przy Związku Banków Polskich.

Od czasu powołania Sąd rozpoznał ponad 100 sporów. Wśród zalet sądownictwa polubownego wskazać należy: szybkość postępowania, taniść i niejawnosc.

Sekretariat Sądu prowadzi listę arbitrów, na którą jest wpisanych 42 arbitrów, specjalistów w dziedzinie prawa cywilnego, bankowego, gospodarczego, instrumentów finansowych, papierów wartościowych. Lista nie jest dla stron wiążąca, ma charakter pomocniczy. Strona może wybrać na swojego arbitra osobę, którą darzy zaufaniem, a nie wpisaną na listę arbitrów.

Zasadą jest, że spór rozstrzygany jest przez trzyosobowy zespół arbitrów. Strony mogą się jednak umówić, że sprawa zostanie rozpoznana przez arbitra jedyne.



- Regulamin Sądu Polubownego obowiązujący od 21 kwietnia 2016 r.



- Taryfa opłat - obowiązuje od 9 października 2012 roku



- Lista arbitrów



- Zasady etyki Arbitra Sądu Polubownego



- Przykładowa klauzula arbitrażowa



- Regulamin Sądu Polubownego obowiązujący do 17 kwietnia 2012



- Regulamin Sądu Polubownego obowiązujący do 21 kwietnia 2010



- Regulamin Sądu Polubownego obowiązujący do 22 kwietnia 2006



☐ Arbiter sądu polubownego: Art. 1169 – 1179 KPC

Art. 1170 KPC

§ 1. Arbitrem może być osoba fizyczna bez względu na obywatelstwo, mająca pełną zdolność do czynności prawnych.

*§ 2. Arbitrem nie może być sędzia państwowy. **Nie dotyczy to sędziów w stanie spoczynku.***

Art. 1173 KPC:

§ 1. Powołując arbitra, sąd bierze pod uwagę kwalifikacje, jakie arbiter powinien mieć stosownie do porozumienia stron, oraz inne okoliczności, które zapewniają powołanie na arbitra osoby niezależnej i bezstronnej.

§ 2. Powołując jedyne go arbitra albo arbitra przewodniczącego w sporze między stronami mającymi miejsce zamieszkania lub siedzibę w różnych państwach, sąd powinien rozważyć potrzebę powołania osoby niezwiązanej z żadnym z tych państw.

❑ Postępowanie przed sądem polubownym:

1. Zapis na sąd polubowny:

Art. 1161 KPC:

§ 1. Poddanie sporu pod rozstrzygnięcie sądu polubownego wymaga umowy stron, w której należy wskazać przedmiot sporu lub stosunek prawny, z którego spór wyniknął lub może wyniknąć (zapis na sąd polubowny).

§ 2. Bezskuteczne są postanowienia zapisu na sąd polubowny naruszające zasadę równości stron, w szczególności uprawniające tylko jedną stronę do wytoczenia powództwa przed sądem polubownym przewidzianym w zapisie albo przed sądem.

§ 3. Zapis na sąd polubowny może wskazywać stały sąd polubowny jako właściwy do rozstrzygnięcia sporu. Jeżeli strony nie postanowiły inaczej, wiąże je regulamin stałego sądu polubownego obowiązujący w dacie zawarcia zapisu na sąd polubowny.

2. Wezwanie na arbitraż:

Art. 1186 KPC

W braku odmiennego uzgodnienia stron, postępowanie przed sądem polubownym rozpoczyna się w dniu, w którym pozwanemu doręczono pismo zawierające żądanie rozpoznania sprawy w postępowaniu przed sądem polubownym (wezwanie na arbitraż). Wezwanie na arbitraż powinno dokładnie określić strony i przedmiot sporu oraz wskazywać zapis na sąd polubowny, na podstawie którego postępowanie ma być prowadzone, a także zawierać wyznaczenie arbitra, jeżeli należy to do strony, która dokonuje wezwania na arbitraż.

3. Pozew + odpowiedź na pozew:

Art. 1188 KPC

§ 1. W terminie uzgodnionym przez strony lub, jeżeli strony nie postanowiły inaczej, w terminie wyznaczonym przez sąd polubowny powód powinien wnieść pozew, a pozwany może złożyć odpowiedź na pozew. Do pozwu i odpowiedzi na pozew strony mogą dołączyć dokumenty, jakie uznają za stosowne.

§ 2. W braku odmiennego uzgodnienia stron pozew lub odpowiedź na pozew mogą być uzupełnione lub zmienione w toku postępowania przed sądem polubownym, chyba że sąd polubowny nie dopuści do takiego uzupełnienia lub takiej zmiany ze względu na zbyt późne ich dokonanie.

§ 3. Przepisy § 1 i 2 stosuje się także do powództwa wzajemnego.

4. Rozprawa:

Art. 1189 KPC

§ 1. W braku odmiennego uzgodnienia stron, sąd polubowny decyduje o tym, czy przeprowadzić rozprawę w celu przedstawienia przez strony twierdzeń lub dowodów na ich poparcie, czy też postępowanie będzie prowadzone na podstawie dokumentów i innych pism, bez wyznaczania rozprawy. Jeżeli strony nie uzgodniły, że postępowanie będzie prowadzone bez wyznaczania rozprawy, sąd polubowny jest obowiązany rozpoznać sprawę na rozprawie, gdy jedna ze stron tego zażąda.

5. Wyrok sądu polubownego/ Ugoda:

WYROK	UGODA
<p><i>Art. 1197 KPC:</i></p> <p><i>§ 1. Wyrok sądu polubownego powinien być sporządzony na piśmie i podpisany przez arbitrów, którzy go wydali. Jeżeli wyrok jest wydany przez sąd polubowny rozpoznający sprawę w składzie trzech lub więcej arbitrów, wystarczą podpisy większości arbitrów z podaniem przyczyny braku pozostałych podpisów.</i></p> <p><i>§ 2. Wyrok sądu polubownego powinien zawierać motyw rozstrzygnięcia.</i></p> <p><i>§ 3. Wyrok sądu polubownego powinien wskazywać zapis na sąd polubowny, na podstawie którego wydano wyrok, zawierać oznaczenie stron i arbitrów, a także określać datę i miejsce jego wydania. Gdy każdy z arbitrów podpisuje wyrok w innym państwie, a strony nie określiły miejsca wydania wyroku, miejsce to określa sąd polubowny.</i></p> <p><i>§ 4. Wyrok sądu polubownego doręcza się stronom.</i></p>	<p><i>ART. 1196 KPC:</i></p> <p><i>§ 1. Jeżeli strony zawarły ugodę przed sądem polubownym, sąd polubowny umarza postępowanie. Osnowę ugody wciąga się do protokołu albo zamieszcza w odrębnym dokumencie stanowiącym część protokołu i stwierdza podpisami stron.</i></p> <p><i>§ 2. Na wniosek stron sąd polubowny może nadać ugodzie formę wyroku. Wyrok sądu polubownego wydany na podstawie ugody stron powinien odpowiadać wymaganiom art. 1197 i zawierać stwierdzenie, że jest wyrokiem sądu polubownego. Wyrok taki ma takie same skutki jak każdy inny wyrok sądu polubownego.</i></p>

6. Skarga o uchylenie wyroku sądu polubownego:

Art. 1205 KPC

§ 1. Wyrok sądu polubownego wydany w Rzeczypospolitej Polskiej może zostać uchylony przez sąd wyłącznie w postępowaniu wszczętym na skutek wniesienia skargi o jego uchylenie, zgodnie z poniższymi przepisami.

§ 2. Jeżeli strony ustaliły, że postępowanie przed sądem polubownym będzie obejmowało więcej niż jedną instancję, przepis § 1 dotyczy ostatecznego wyroku sądu polubownego rozstrzygającego o żądaniach stron.

Art. 1206 KPC !

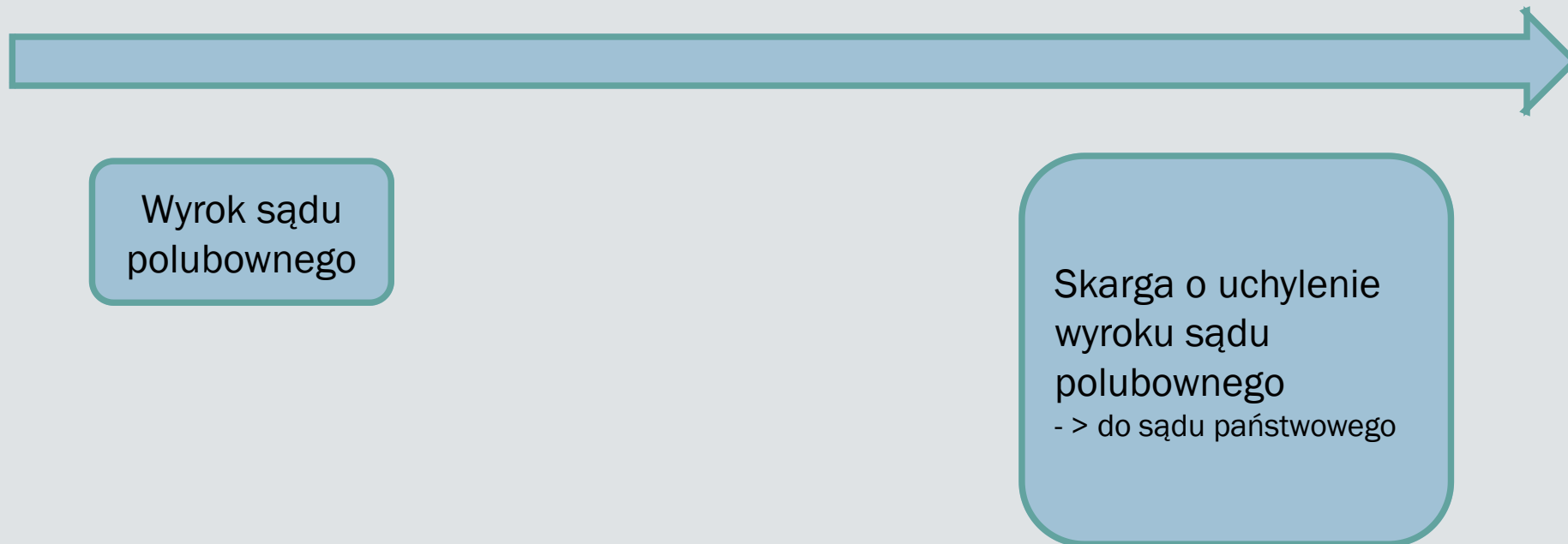

B. Sądy Polubowne wg konwencji międzynarodowych

KONWENCJA EUROPEJSKA O MIĘDZYNARODOWYM ARBITRAŻU HANDLOWYM	<p>1. <i>Konwencja niniejsza ma zastosowanie:</i></p> <p>a) <i>do umów o arbitraż, zawieranych <u>w celu rozstrzygnięcia sporów</u> wynikających przy dokonywaniu transakcji <u>handlu międzynarodowego</u> między osobami tak fizycznymi, jak i prawnymi, które w chwili zawierania takich umów mają stałe miejsce zamieszkania bądź swoją siedzibę <u>w różnych umawiających się państwach</u>;</i></p>
Regulamin Arbitrażowy UNCITRAL	<p><i>Art. 1</i></p> <p>1. <i>Jeżeli strony uzgodniły, że spory powstałe pomiędzy nimi w związku z określonym stosunkiem prawnym, umownym lub nie, zostaną poddane pod arbitraż zgodnie z Regulaminem Arbitrażowym UNCITRAL, spory te będą rozstrzygane zgodnie z niniejszym Regulaminem, z zastrzeżeniem wszelkich zmian, które strony mogą uzgodnić.</i></p>
<ul style="list-style-type: none">○ Sąd Arbitrażowy przy Izbie Bawełny w Gdyni○ Międzynarodowy Sąd Arbitrażowy przy Krajowej Izbie Gospodarki Morskiej	

| Arbitraż

SĄD ARBITRAŻOWY PRZY IZBIE BAWĘŁNY W GDYNI

(est. 1938)

Działający od 1938 roku Sąd Arbitrażowy przy Izbie Bawełny w Gdyni jest najstarszym z ciągle działających sądów polubownych w Polsce. Zajmuje się rozstrzyganiem sporów jakościowych i handlowych dotyczących obrotu bawełną. Własne laboratorium oraz profesjonalne sale klasyfikacji bawełny umożliwiają utrzymanie wysokiego poziomu badań i ocen surowca. Na bieżąco uaktualniana lista arbitrów pozwala na zapewnienie stronom sporu jak najlepszego zaplecza merytorycznego.

W 2010 roku, dotychczas stosowane Regulaminy, decyzją 69. Zwyczajnego Walnego Zgromadzenia Członków Izby Bawełny w Gdyni zastąpione zostały nowymi – „Regulaminy oraz Zbiór Zasad i Reguł Izby Bawełny w Gdyni”, do których implementowane zostały handlowe zasady z „Bylaws and Rules” International Cotton Association (ICA). Regulamin Sądu Polubownego przy Izbie Bawełny w Gdyni oraz zapisy dotyczące przędzy bawełnianej i tkanin surowych pozostawiono bez zmian.

Szczegółowe informacje dotyczące obowiązujących procedur przystąpienia do arbitrażu, wymaganej dokumentacji, opłat sądowych i trybu postępowania znajdują się w Regulaminach Izby Bawełny w Gdyni.